



Statistica semestrale sull'immigrazione

Gennaio – giugno 2021

Immigrazione, emigrazione e saldo migratorio

Popolazione residente permanente straniera

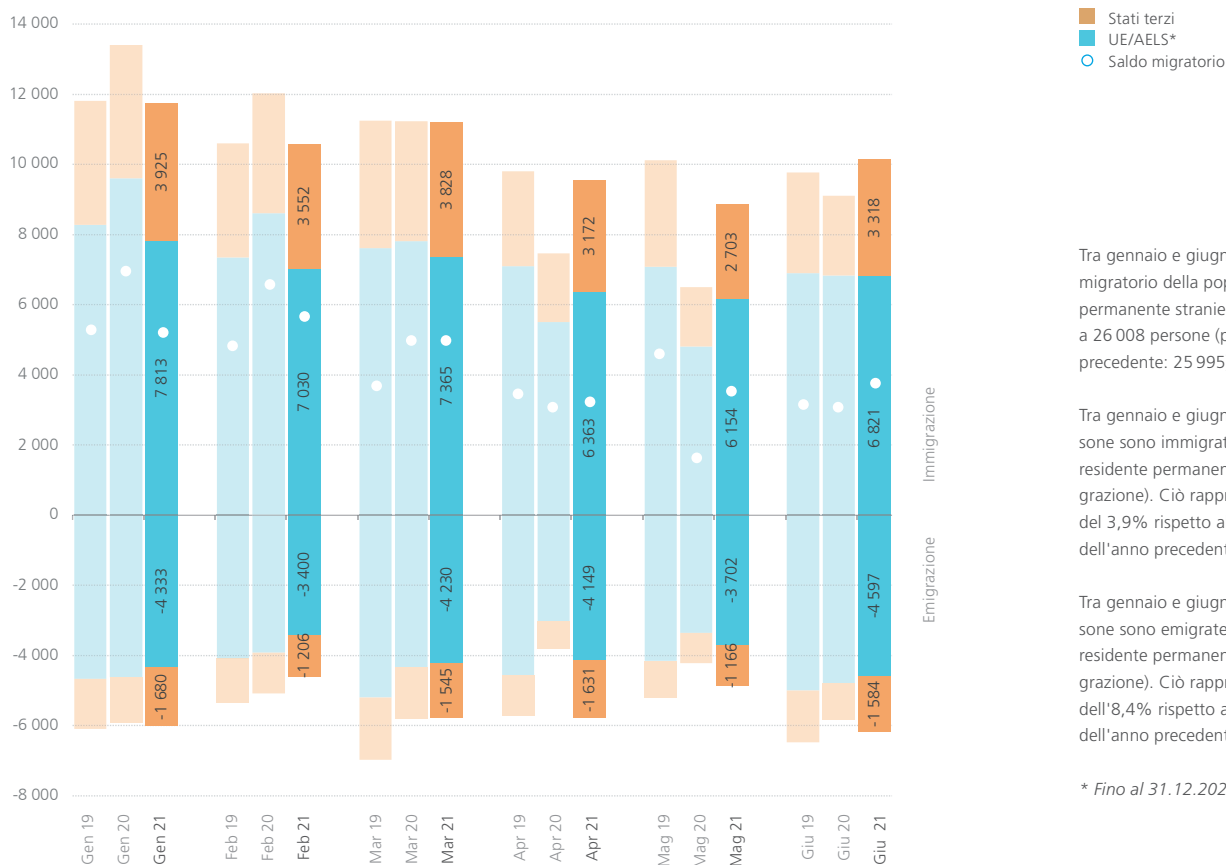

Tra gennaio e giugno 2021 il saldo migratorio della popolazione residente permanente straniera si è attestato a 26 008 persone (periodo dell'anno precedente: 25 995).

Tra gennaio e giugno 2021, 62 044 persone sono immigrate nella popolazione residente permanente straniera (immigrazione). Ciò rappresenta un aumento del 3,9% rispetto al medesimo periodo dell'anno precedente.

Tra gennaio e giugno 2021, 33 223 persone sono emigrate dalla popolazione residente permanente straniera (emigrazione). Ciò rappresenta un aumento dell'8,4% rispetto al medesimo periodo dell'anno precedente.

* Fino al 31.12.2020, UK compreso

Immigrazione per nazionalità

Popolazione residente permanente straniera

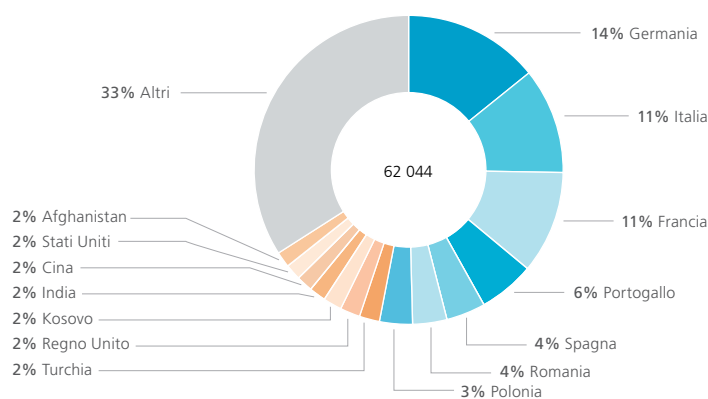

7 maggiori nazionalità UE/AELS, risp. Stati terzi in maniera cumulativa gen-giu 2021

Immigrazione, emigrazione e saldo migratorio

Popolazione residente non permanente straniera

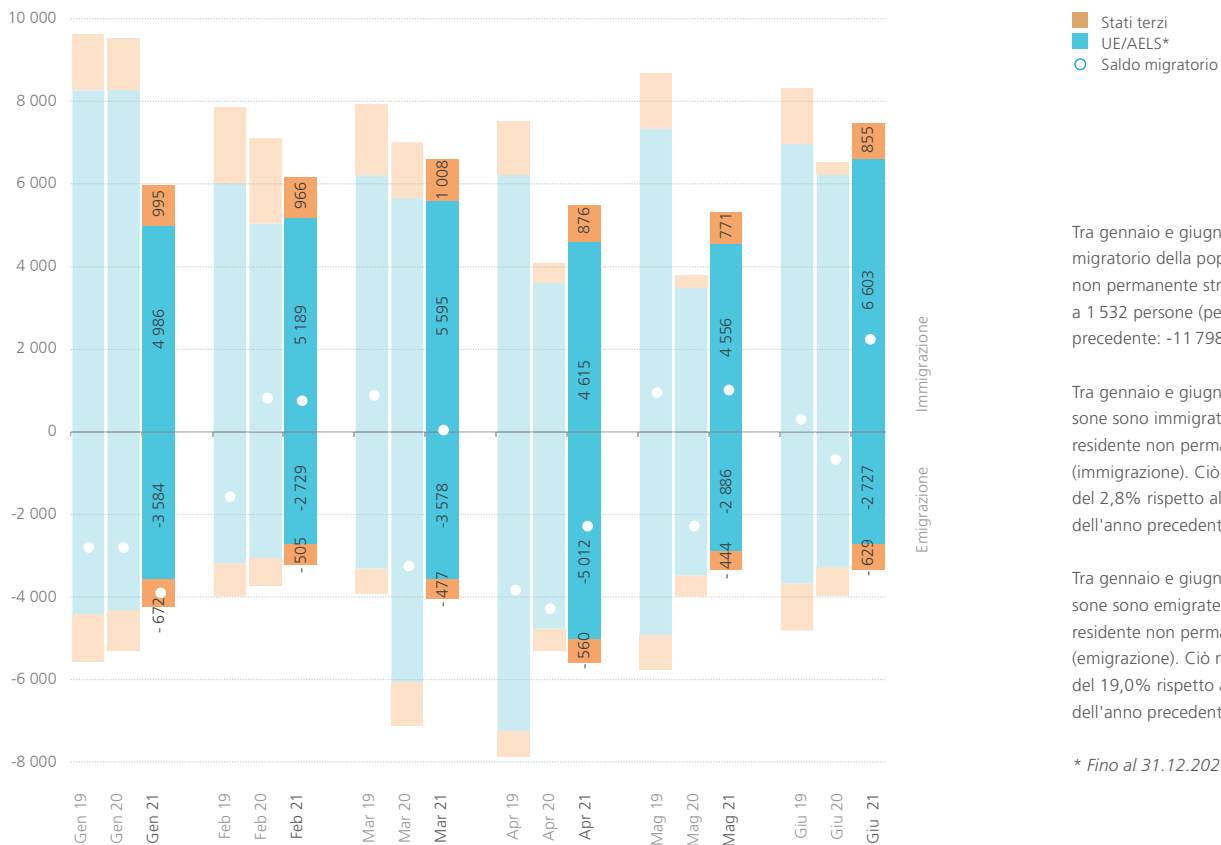

Tra gennaio e giugno 2021 il saldo migratorio della popolazione residente non permanente straniera si è attestato a 1 532 persone (periodo dell'anno precedente: -11 798).

Tra gennaio e giugno 2021, 37 015 persone sono immigrate nella popolazione residente non permanente straniera (immigrazione). Ciò rappresenta un calo del 2,8% rispetto al medesimo periodo dell'anno precedente.

Tra gennaio e giugno 2021, 23 803 persone sono emigrate dalla popolazione residente non permanente straniera (emigrazione). Ciò rappresenta un calo del 19,0% rispetto al medesimo periodo dell'anno precedente.

* Fino al 31.12.2020, UK compreso

Immigrazione per nazionalità

Popolazione residente non permanente straniera

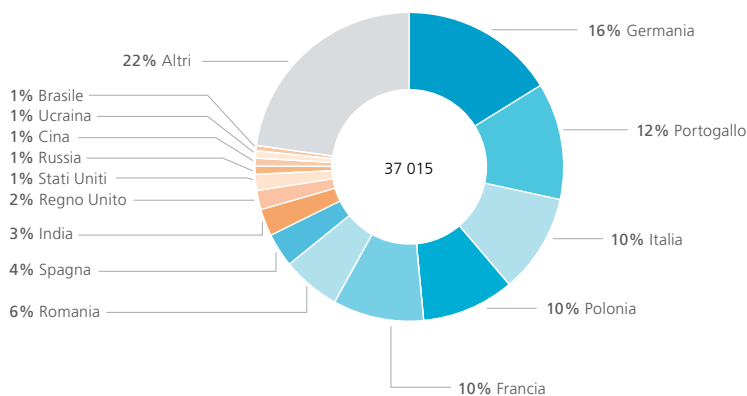

7 maggiori nazionalità UE/AELS, risp. Stati terzi in maniera cumulativa gen-giu 2021

Utilizzo dei permessi di soggiorno contingentati

- Utilizzo 2021 (asta destra)
- Utilizzo 2020 (asta sinistra)
- ... Evoluzione lineare (asta destra)
- Utilizzo cumulativo in % (asta destra)

Contingenti L

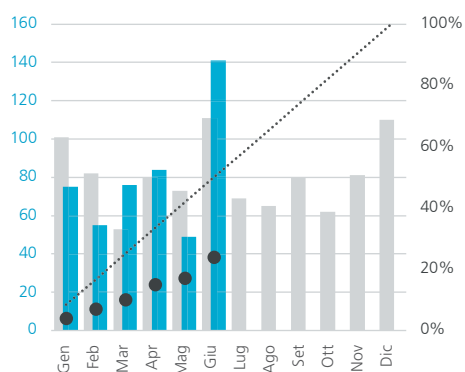

Contingenti B

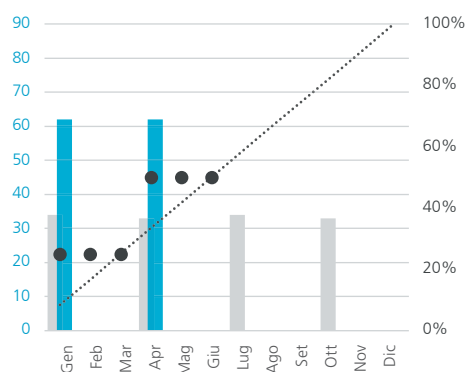

Nel 2021 per i cittadini croati con attività lucrativa sono disponibili 2000 permessi di soggiorno di breve durata L e 250 permessi di dimora B. Questi contingentati sono liberati trimestralmente. Fino alla fine di giugno 2021 è stato utilizzato il 24% dei permessi di soggiorno di breve durata L liberati e il 100% dei permessi di dimora B liberati.

UE/AELS (prestatori di servizi oltre 120 giorni)

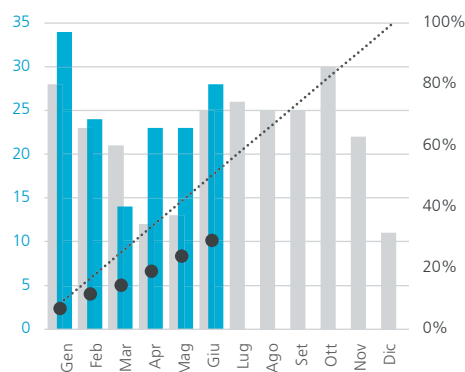
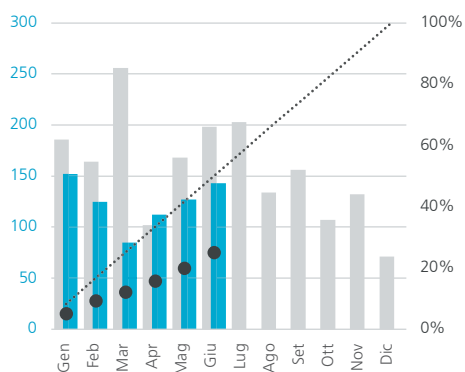

Nel 2021 per i prestatori di servizi provenienti dall'UE/AELS sono disponibili 3 000 permessi di soggiorno di breve durata L e 500 permessi di dimora B. Questi contingentati sono liberati trimestralmente. Fino alla fine di giugno 2021 è stato utilizzato il 25% dei permessi di soggiorno di breve durata L liberati e il 29% dei permessi di dimora B liberati. Alla fine di giugno 2021 gli importi cantonali residui si attestano a 2256 contingentati L e 354 contingentati B. A ciò si aggiungono 1 123 contingentati L e 239 contingentati B provenienti dalla riserva dell'anno precedente.

Cittadini di Stati terzi

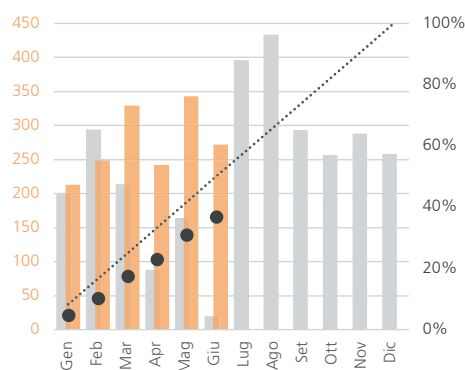
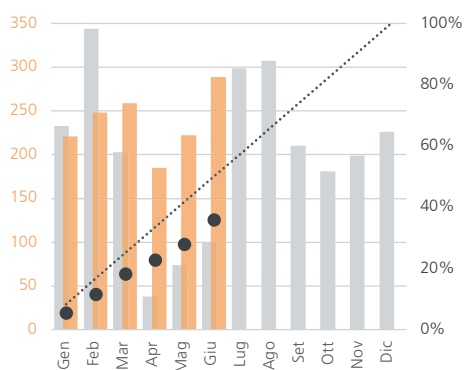

Nel 2021 per i cittadini di Stati terzi con attività lucrativa sono disponibili 4 000 permessi di soggiorno di breve durata L e 4 500 permessi di dimora B. Fino alla fine di giugno 2021 è stato utilizzato il 36% dei permessi di soggiorno di breve durata L e il 37% dei permessi di dimora B. Alla fine di giugno 2021 gli importi cantonali residui si attestano a 1 026 contingentati L e 918 contingentati B. Nella riserva federale sono disponibili 1 550 contingentati L e 1 934 contingentati B. A ciò si aggiungono 1 587 contingentati L e 1 420 contingentati B provenienti dalla riserva dell'anno precedente.

Regno Unito (UK)

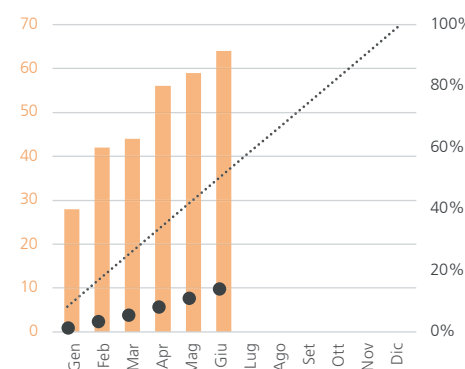
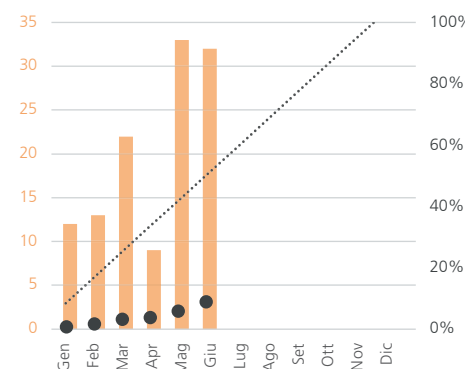

Nel 2021 per i cittadini UK sono disponibili 1 400 permessi di soggiorno di breve durata L e 2 100 permessi di dimora B. Questi contingentati sono liberati trimestralmente. Fino alla fine di giugno 2021 è stato utilizzato il 9% dei permessi di soggiorno di breve durata L e il 14% dei permessi di dimora B. Alla fine di giugno 2021 gli importi cantonali residui si attestano a 1 279 contingentati L e 1 807 contingentati B.

Immigrazione nel mercato del lavoro svizzero per settore economico

Popolazione residente permanente straniera

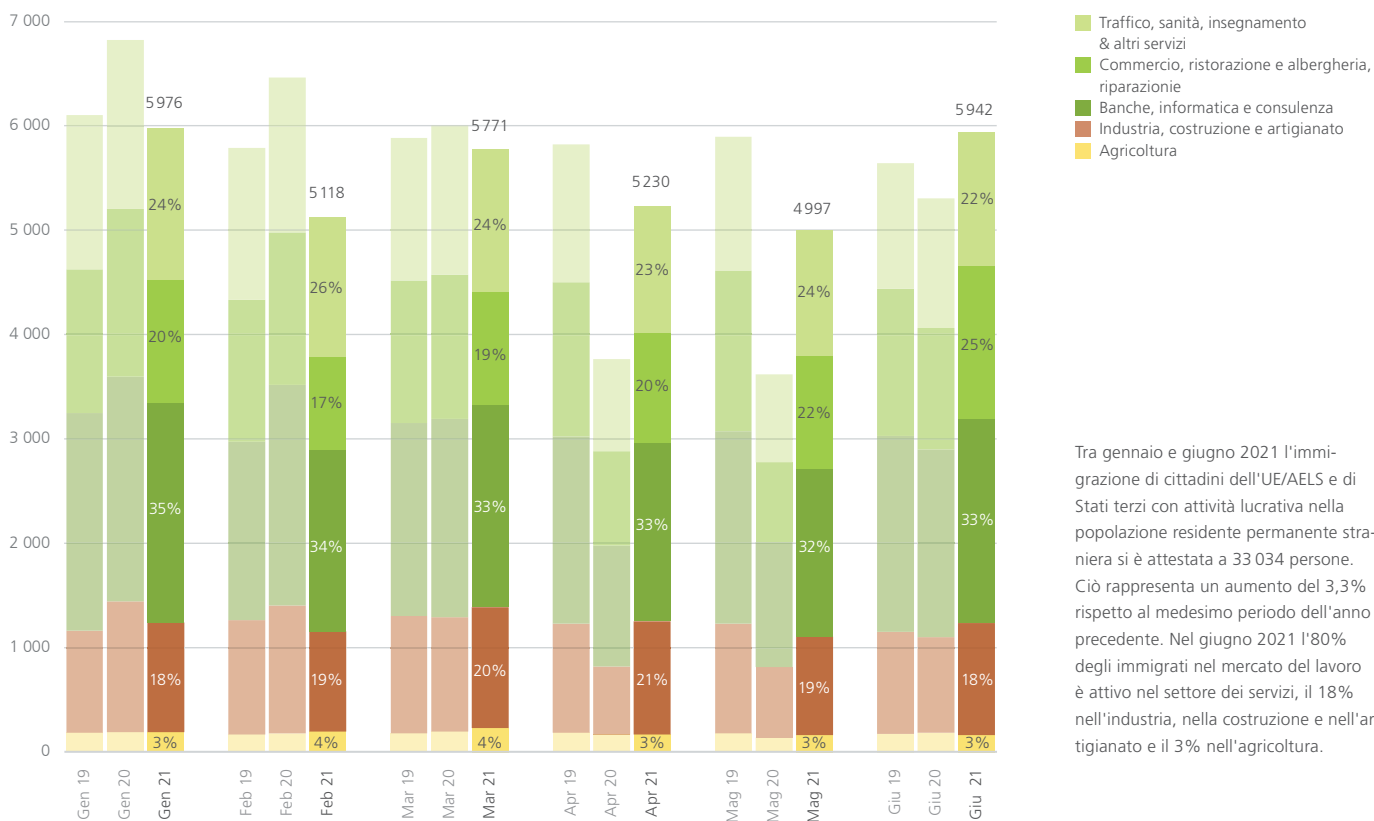

Tra gennaio e giugno 2021 l'immigrazione di cittadini dell'UE/AELS e di Stati terzi con attività lucrativa nella popolazione residente permanente straniera si è attestata a 33 034 persone. Ciò rappresenta un aumento del 3,3% rispetto al medesimo periodo dell'anno precedente. Nel giugno 2021 l'80% degli immigrati nel mercato del lavoro è attivo nel settore dei servizi, il 18% nell'industria, nella costruzione e nell'artigianato e il 3% nell'agricoltura.

Immigrazione per nazionalità

Popolazione residente permanente straniera

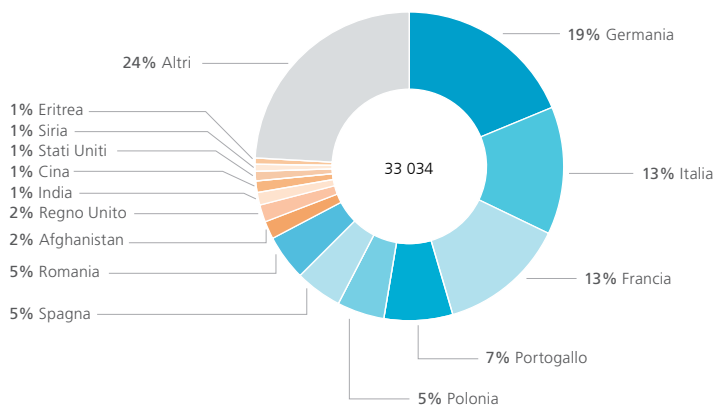

7 maggiori nazionalità UE/AELS, risp. Stati terzi in maniera cumulativa gen-giu 2021

Einwanderung in den Schweizer Arbeitsmarkt nach Wirtschaftssektoren

Popolazione residente non permanente straniera

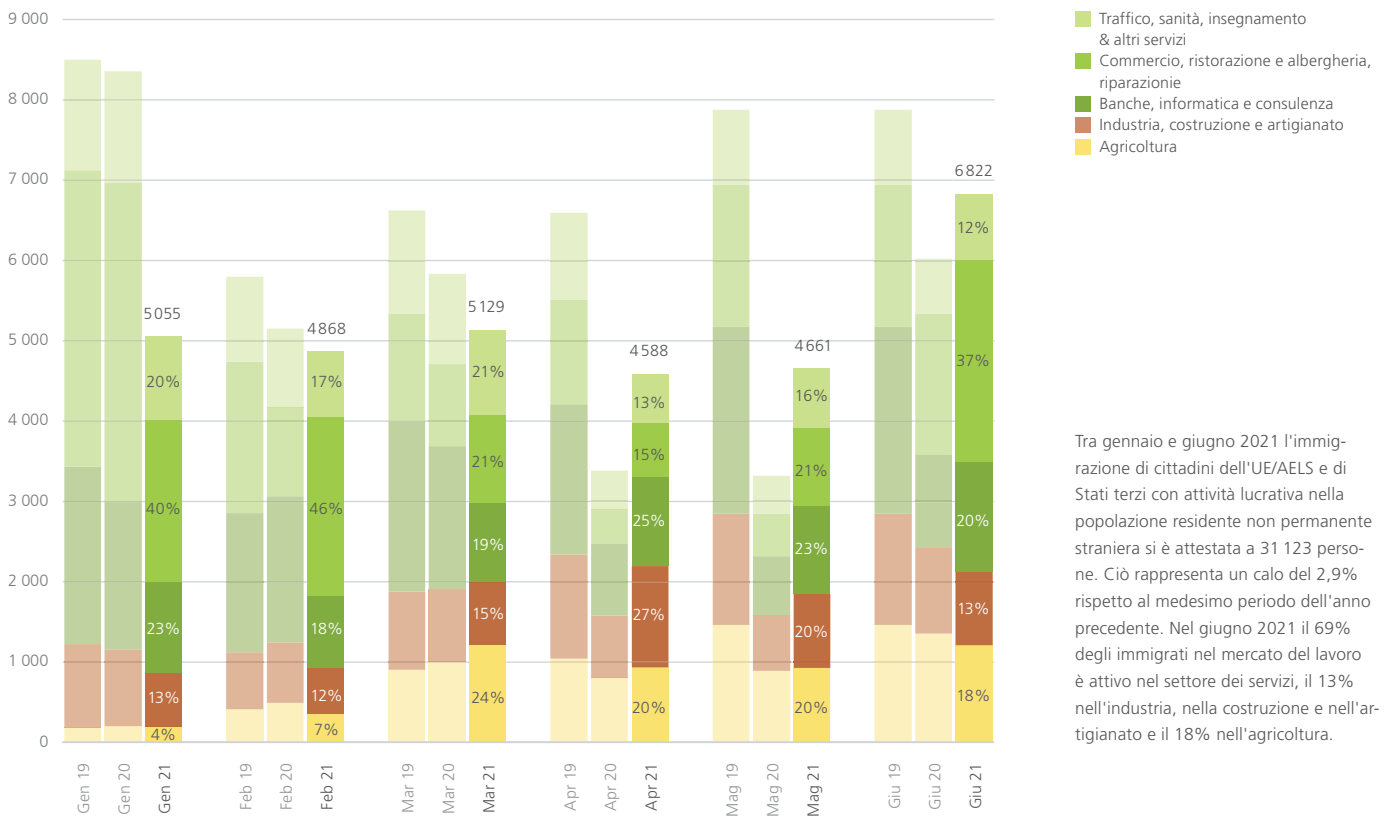

Tra gennaio e giugno 2021 l'immigrazione di cittadini dell'UE/AELS e di Stati terzi con attività lucrativa nella popolazione residente non permanente straniera si è attestata a 31 123 persone. Ciò rappresenta un calo del 2,9% rispetto al medesimo periodo dell'anno precedente. Nel giugno 2021 il 69% degli immigrati nel mercato del lavoro è attivo nel settore dei servizi, il 13% nell'industria, nella costruzione e nell'artigianato e il 18% nell'agricoltura.

Immigrazione per nazionalità

Popolazione residente non permanente straniera

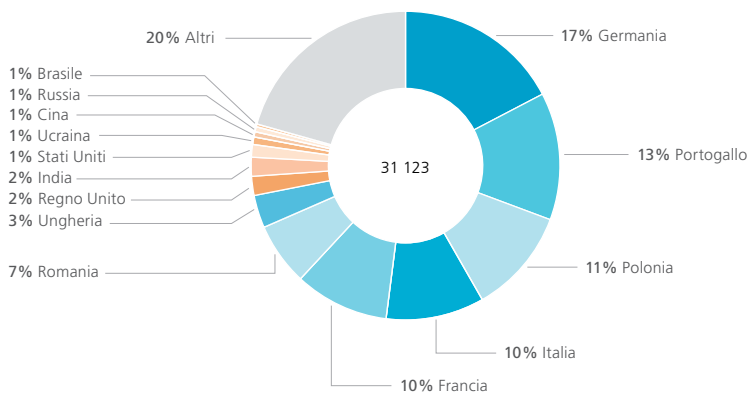

7 maggiori nazionalità UE/AELS, risp. Stati terzi in maniera cumulativa gen-giu 2021

Permessi per frontalieri rilasciati per settore economico

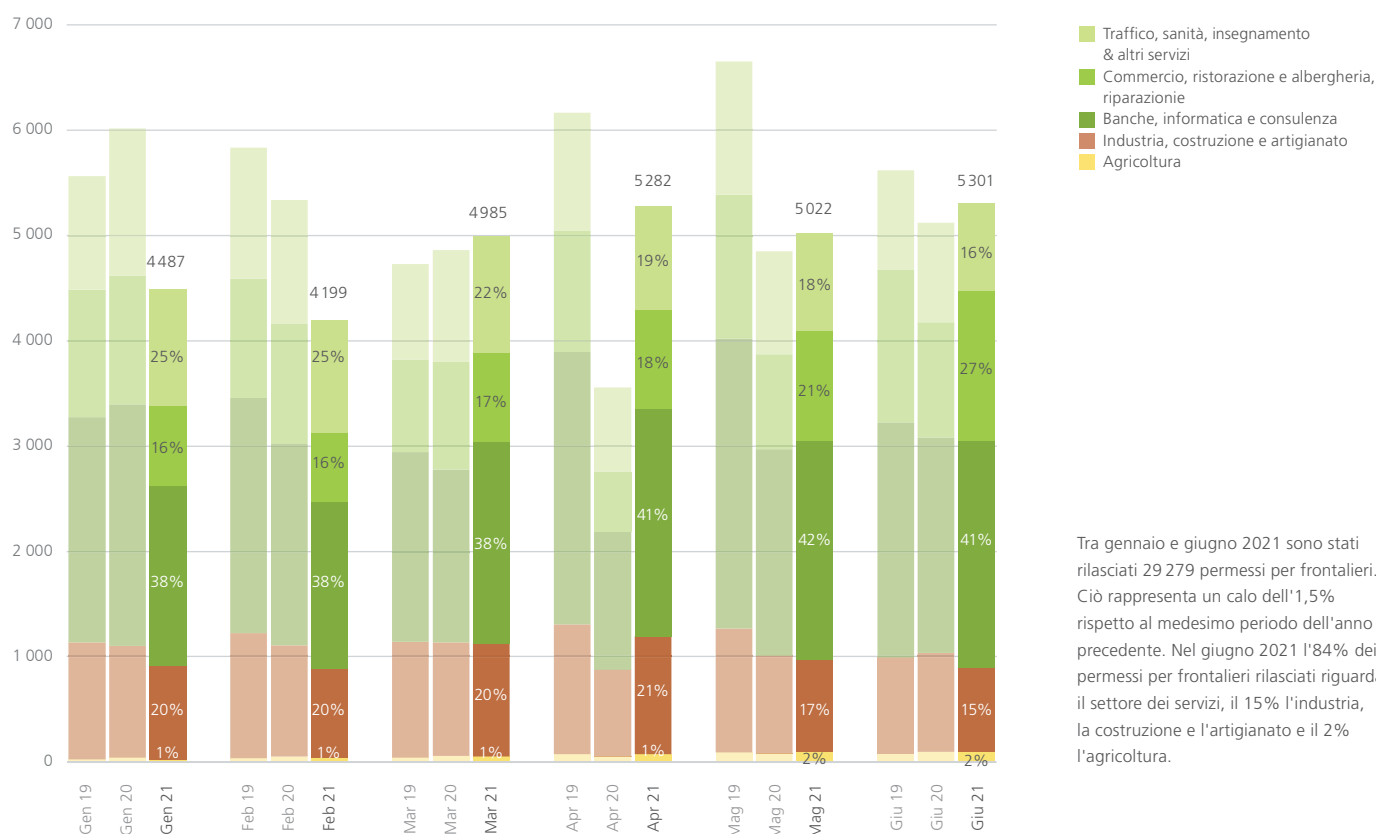

Tra gennaio e giugno 2021 sono stati rilasciati 29.279 permessi per frontalieri. Ciò rappresenta un calo dell'1,5% rispetto al medesimo periodo dell'anno precedente. Nel giugno 2021 l'84% dei permessi per frontalieri rilasciati riguarda il settore dei servizi, il 15% l'industria, la costruzione e l'artigianato e il 2% l'agricoltura.

Attività lucrativa di breve durata fino a 90 giorni (numero di persone soggette all'obbligo di notifica*)

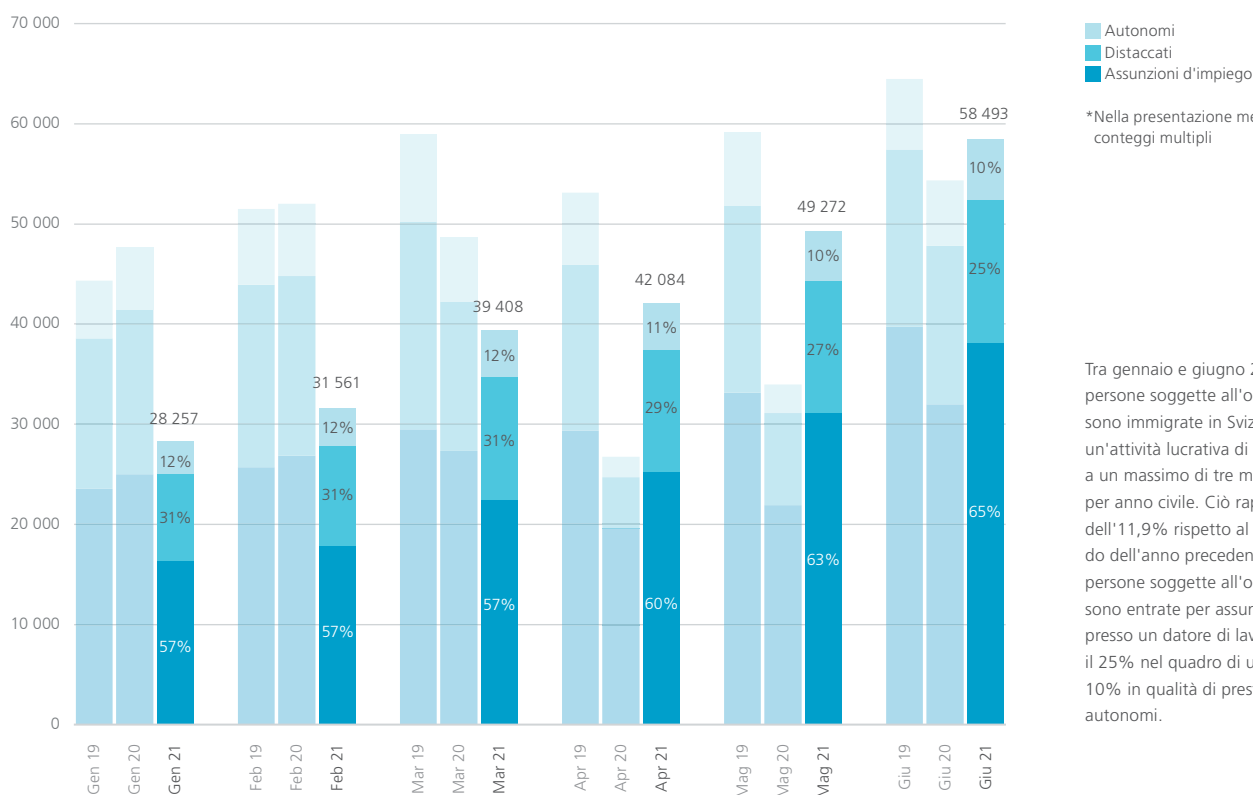

*Nella presentazione mensile sono possibili conteggi multipli

Tra gennaio e giugno 2021, 116.924 persone soggette all'obbligo di notifica sono immigrate in Svizzera per svolgere un'attività lucrativa di breve durata fino a un massimo di tre mesi, risp. 90 giorni per anno civile. Ciò rappresenta un calo dell'11,9% rispetto al medesimo periodo dell'anno precedente. Il 65% delle persone soggette all'obbligo di notifica sono entrate per assumere un impiego presso un datore di lavoro svizzero, il 25% nel quadro di un distacco e il 10% in qualità di prestatori di servizi autonomi.

Definizioni

AELS: Oltre alla Svizzera fanno parte dell'AELS l'Islanda, il Liechtenstein e la Norvegia.

ALC: Accordo di libera circolazione delle persone con l'Unione europea (RS 0.142.112.681).

Cittadini di Stati terzi: Persone che non sono cittadine dell'UE/AELS.

Croazia: Il 1° luglio 2013 la Croazia ha aderito all'Unione europea. L'estensione dell'Accordo di libera circolazione alla Croazia è stata negoziata in un nuovo Protocollo III, entrato in vigore il 1° gennaio 2017. Da tale data i cittadini croati fruiscono della libera circolazione delle persone. I cittadini croati che desiderano svolgere un'attività lucrativa in Svizzera sottostanno a disposizioni transitorie.

Emigrazione: Cittadini stranieri facenti parte della popolazione residente permanente o non permanente straniera, che lasciano la Svizzera per un dato periodo (p.es. mese, anno). Emigrazione = Emigrazione effettiva + diminuzione dovuta al cambiamento dello status. Le naturalizzazioni e i decessi non contano come emigrazione.

Fornitori di prestazioni: La prestazione di servizi da parte di cittadini di Stati dell'UE/AELS per un periodo di oltre 90 giorni per anno civile soggiace per principio alle disposizioni della legge federale sugli stranieri e la loro integrazione (LStrl).

Frontalieri: Persone che risiedono in uno Stato estero e lavorano in Svizzera (lavoratori dipendenti o autonomi con sede in Svizzera).

Immigrazione: Cittadini stranieri immigrati in Svizzera per un dato periodo (p.es. mese, anno). Immigrazione = Immigrazione effettiva + trasferimento dal settore dell'asilo + aumento dovuto al cambiamento dello status. Le nascite non contano come immigrazione.

LStrl: Legge federale sugli stranieri e la loro integrazione (RS 142.20)

Obbligo di notifica, persone soggette a: Fornitori di servizi dipendenti o autonomi provenienti dall'UE/AELS e lavoratori distaccati, che risiedono in Svizzera durante un periodo massimo di tre mesi, risp. 90 giorni per anno civile, in linea di principio senza permesso di soggiorno secondo il diritto in materia di stranieri. Queste persone sono soggette a un obbligo di notifica. Attenzione: il grafico relativo alle persone soggette a un obbligo di notifica può contenere conteggi multipli, trattandosi infatti di una rappresentazione mensile. La cifra cumulativa nella legenda rappresenta la cifra rettificata.

Popolazione residente non permanente straniera : Tutti i cittadini stranieri che risiedono in Svizzera per meno di un anno e sono titolari di un permesso di soggiorno di breve durata. Le persone in processo asilo (permesso F o N) non fanno parte di questa categoria, giacché sotto il profilo giuridico rientrano nel settore dell'asilo e non in quello degli stranieri.

Popolazione residente permanente straniera: Comprende tutti i cittadini stranieri con permesso di domicilio C, permesso di dimora B, permesso di soggiorno di breve durata L \geq 12 mesi e rifugiati riconosciuti. Alla fine del trimestre viene computato anche il saldo nascite-decessi. Non fanno parte di questa categoria i richiedenti l'asilo, le persone ammesse provvisoriamente, i diplomatici con autorizzazione di residenza del DFAE, i funzionari internazionali e i loro familiari sempreché non esercitino un'attività lucrativa. I dati della SEM si fondano sui permessi rilasciati (file di registro).

Regno Unito (UK) : Il 31 gennaio 2020 l'UK è uscita dall'UE. Fino al 31 dicembre 2020 (periodo transitorio) l'UK ha continuato a fruire dell'ALC. Dal 1° gennaio 2021 i cittadini dell'UK sono considerati cittadini di Stato terzo e sono di principio soggetti alle disposizioni della legge federale sugli stranieri e la loro integrazione (LStrl).

Saldo migratorio: Differenza tra l'immigrazione e l'emigrazione di cittadini stranieri, riferita alla popolazione residente permanente, risp. non permanente straniera. Sono comprese anche le categorie «Riattivazione soggiorno» e «Altra partenza» (correzioni dei movimenti della popolazione residente permanente e non permanente straniera, per motivi legati alla tecnica dei registri).

Settore economico: Classificazione delle persone straniere con attività lucrativa in base alla Nomenclatura generale delle attività economiche NOGA, edita dall'Ufficio federale di statistica. Le «altre prestazioni» comprendono in particolare il settore delle informazioni e della comunicazione nonché delle amministrazioni pubbliche.

UE: Unione europea. I 27 Stati membri dell'UE sono: Austria, Belgio, Bulgaria, Cipro, Croazia, Danimarca, Estonia, Finlandia, Francia, Germania, Grecia, Irlanda, Italia, Lettonia, Lituania, Lussemburgo, Malta, Paesi Bassi, Polonia, Portogallo, Repubblica ceca, Romania, Slovacchia, Slovenia, Spagna, Svezia e Ungheria.